



Modernización digital en las elecciones 2016

Amplian aplicación de Voto Electrónico en las elecciones

P 2



Perfil del electorado peruano

P 4

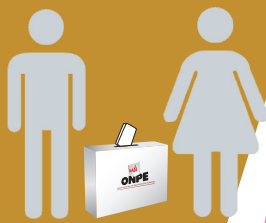

Deudores como aportantes de campaña electoral

P 6



ONPE capacita a miembros de mesa

P 7



Síguenos en:





Mariano Cucho
Jefe de la ONPE

Editorial

Elecciones en la era digital

Cuando se habla de la modernización de las elecciones, se piensa en el voto electrónico y en su aplicación en algunos países de diversas partes del mundo. En Perú su implementación es un proceso gradual y progresivo. En esa línea, la ONPE ampliará de 8 a 30 el número de distritos donde será implementado luego de haberlo puesto a prueba con éxito en anteriores comicios.

Pero modernizar los procesos electorales va más allá del voto electrónico. Es atender las necesidades de los electores, facilitar la labor de los miembros de mesa, automatizar el escrutinio, transmitir las actas de manera segura y garantizar resultados que reflejen fielmente la voluntad popular.

Por ello, hemos usado la tecnología para hacer que más de dos millones de electores de Lima y Callao elijan por primera vez su local de sufragio y voten cerca de sus domicilios, evitando la congestión vehicular y ahorrando tiempo y dinero.

También hemos implementado el Sistema de Escrutinio Automatizado (SEA), que permite eliminar el error en el llenado de las actas electorales y transmitir las de inmediato a los centros de cómputo. Así se reduce prácticamente a cero las actas observadas y se acelera la entrega de resultados electorales.

Además, hemos desarrollado herramientas digitales para que los electores puedan conocer su local y mesa de votación; y los miembros de mesa puedan capacitarse y descargar sus credenciales, desde Apps para dispositivos móviles y mediante la web.

Con todas estas y otras innovaciones tecnológicas, la ONPE viene haciendo realidad la modernización del proceso electoral, asegurando la transparencia, neutralidad e imparcialidad de estas elecciones.

Soluciones tecnológicas modernizan los procesos electorales

Tres millones



La Oficina Nacional de Procesos Electorales (ONPE) avanza en la progresiva modernización de los procesos electorales. En esa línea, aplicará en las Elecciones Generales del 10 de abril dos soluciones tecnológicas para que el voto de los electores sea rápido y sencillo, facilitar el trabajo de los miembros de mesa y obtener resultados de la elección a los pocos minutos después de concluido el proceso electoral.

La primera de ellas será el Voto Electrónico Presencial, que automatiza los procesos de comprobación de la identidad del elector, emisión del voto, escrutinio de votos, emisión de reportes de resultados; así como de una red de comunicaciones para la transmisión y presentación de resultados de un proceso electoral.

El organismo electoral ha previsto que este moderno sistema de votación sea utilizado en 30 distritos, 27 ubicados en Lima Metropolitana, así como en

La Punta, Mi Perú (Callao) y Pacarán (Cañete), bajo sistemas que garantizan la seguridad del proceso y la confidencialidad del voto, como ocurrió en anteriores elecciones.

La segunda, a ser aplicada en 121 distritos de 21 regiones, será el Sistema de Escrutinio Automatizado (SEA), que consiste en registrar los resultados, imprimir las actas de escrutinio y transmitir automáticamente los resultados electorales a la sede central de la ONPE con el apoyo de sistemas y equipos informáticos.

Una vez registrado los resultados, se imprimirá la cantidad de actas de escrutinio que sea necesaria. Los resultados electorales con el SEA se transmiten automáticamente a la sede central.

De esta manera, el organismo electoral posibilita que 3,026,660 de electores ejerzan su derecho al

de electores usarán Voto Electrónico



sufragio mediante el Voto Electrónico Presencial y que el Sistema de Escrutinio Automatizado se implemente en más de 3 mil mesas de sufragio ubicadas en 121 distritos.

Asimismo, para facilitar el ejercicio del voto al elector, la ONPE desarrolló el aplicativo **Elige tu Local de Votación** que permitió que más de dos millones de electores de Lima y Callao, mediante una computadora u otro dispositivo móvil, eligieran su local de sufragio y voten cerca de sus domicilios. De esa manera se evita la congestión vehicular, se ahorra tiempo y dinero, y se reduce la contaminación.

Con la ayuda de otras herramientas tecnológicas, el organismo electoral ha desarrollado dos

aplicaciones para smarthpones y tablets que permitirán que los electores estén mejor informados.

La primera aplicación es **Local de Votación**, mediante la cual los electores, introduciendo su número de DNI, pueden conocer si son miembros de mesa, cuál es su local y mesa de votación, así como la forma de llegar a la institución educativa donde deben sufragar.

A esa aplicación se suma **Info Elecciones**, en la que los electores y miembros de mesa pueden encontrar información detallada sobre la naturaleza de estos comicios, las multas electorales, noticias y actividades, entre otros temas.



ELECCIONES GENERALES 2016

Elección de Presidente, Vicepresidente, Congresistas y Representantes ante el Parlamento Andino



DATOS ESTADÍSTICOS

Electores hábiles	3,026,660*
Autoridades a elegir	62
Presidente	1
Vicepresidentes	2
Congresistas	44
Representantes ante Parlamento Andino	5
Suplentes ante Parlamento Andino Nacional y Extranjero	10
Locales de Votación	469*
Mesas de Votación	8,871*
Miembros de mesa	53,226*

NOTA: Ficha Técnica actualizada al 01/MAR/2016
* Datos en base al padrón APROBADO 21/ENE/2016.

Distritos de Lima y Callao donde se implementará el Voto Electrónico Presencial

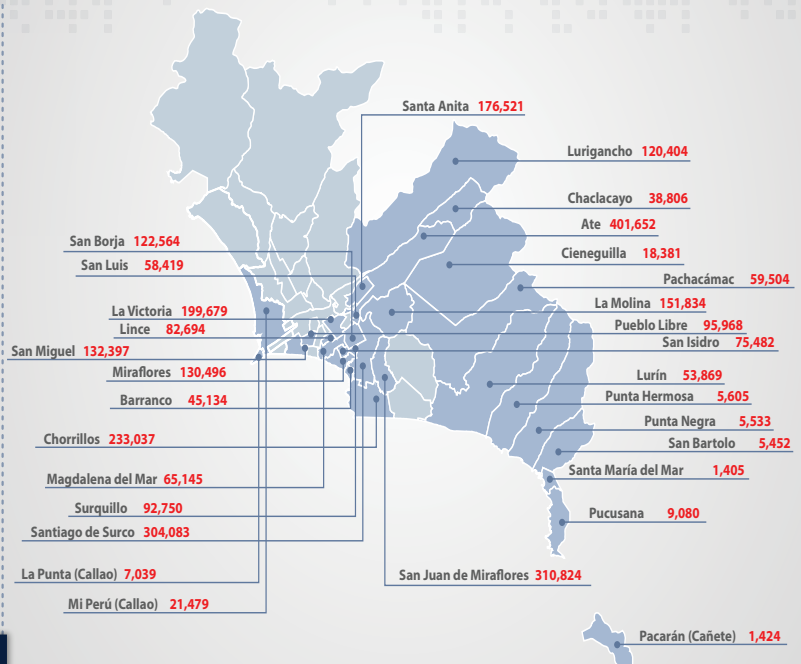

La ONPE habilitó en su sitio web un módulo de capacitación virtual dirigido a electores, miembros de mesa y personeros para las elecciones del 10 de abril.

En este módulo virtual cada uno de los actores electorales mencionados dispondrá de una capacitación sencilla y amena, conducida por un tutor virtual que lo guiará paso a paso.

Así, por ejemplo, el miembro de mesa conocerá las tareas de instalación de la mesa, el sufragio y el escrutinio, entre otros aspectos del proceso.

El perfil del electo

¿Cómo es el elector peruano? ¿Cómo se informa durante

¿Qué tipo de autoridades desea?

Estudios de investigación de diversas encuestadoras e institutos han buscado respuestas a estas interrogantes para saber cómo piensan los 22 millones 901 mil 954 electores que el próximo 10 de abril elegirán al próximo presidente de la República, 130 congresistas y cinco representantes titulares y diez suplentes ante el Parlamento Andino.

El director de la encuestadora GFK, Hernán Chaparro, señala que mediante estudios han identificado cuatro tipos de peruanos en relación con la política: los conformistas desinformados, casi la mitad de la población a la que no le interesa la política y que se preocupa más de los problemas que le afectan directamente; los renegados insatisfechos, quienes están desilusionados de la política y están cargados de frustración; los críticos participativos, interesados en política; y los leales institucionales, comprometidos con la democracia pero pasivos en su actividad política.

“Lo que es transversal a todos los grupos es la desafección no con el sistema político, sino con los actores en sí mismos. En ese contexto de malestar con los actores políticos, un 56% del electorado está dispuesto a votar por alguien nuevo antes que por un candidato que diga que es experimentado”, expresa el director de GFK.

Por su parte, el director de Arellano Marketing, Rolando Arellano, sostiene que un alto porcentaje de los electores peruanos que acudirá a votar el 10 de abril es joven, y que por primera o segunda vez en su vida tiene que elegir un presidente.

Arellano considera que estos electores no tienen aún clara la importancia de los riesgos que implica elegir mal a las máximas autoridades del país, y no han sufrido las consecuencias de una mala elección anterior. “Muchos de ellos se dejan guiar por criterios como la novedad o el sentimentalismo”, apunta.

DATOS CUALITATIVOS

78% Vive en zonas urbanas



67% Tiene muy poco o ningún interés en la política



40% Se interesa en la política solo en las elecciones



85% Se interesa en los fondos de la campaña



80% Se informa de la campaña por televisión



43% Decide su voto en las últimas semanas



40% Prefiere un presidente economista



73% Pide autoridades honradas



23% Decide su voto en la cola



45% Prefiere una presidenta mujer



25% Simpatiza con una agrupación política



54% No se informa de las propuestas



49% Prefiere un presidente menor de 50 años



Fuentes: Estudios realizados por Voto Informado (JNE). Datum Internacional S.A. e IPSOS Perú.

Padrón peruano

¿En qué momento decide su voto?

¿Cuál es su interés en la política?

¿En qué momento decide su voto?

DATOS CUANTITATIVOS



22,901,954 Electores hábiles para las Elecciones Generales 2016



3,026,660 Usarán el Voto Electrónico Presencial



596,873 Residen en países del continente americano



22,017,030 Electores en el territorio nacional



884,924 Residen en el extranjero



7,628,477 Residen en Lima y Callao



2,014,801 Con educación superior



3,317,624 Con secundaria incompleta



49.62% Son hombres



50.38% Son mujeres



935,252 Jóvenes votarán por primera vez



4,704,588 Tienen entre 35 y 45 años



1,755,859 Son mayores de 70 años

Fuente: Padrón Electoral del Reniec, aprobado el 21 de enero de 2016.

Se han identificado casos en nueve organizaciones políticas

ONPE: registran a deudores como aportantes a campañas electorales



delitos por los cuales han procedido las denuncias son los siguientes: falsificación documentaria, contrabando, daños, estafa, abuso de autoridad, peculado, fraude procesal, enriquecimiento ilícito, falsedad ideológica y asociación ilícita.

Otro dato importante es que de las 318 personas naturales que contribuyeron a las organizaciones políticas, 73 (23%) laboran en el aparato del Estado y 245 (77%) no prestan servicio en el sector público.

En el segundo informe financiero de campaña presentado, que cubre el periodo que va del 1 al 31 de enero, el número de aportantes casi se ha triplicado (981), Esa lista también será contrastada con la base de datos de otras instituciones.

Hallazgos detectados

Como parte de su labor de verificación y control, la Gerencia de Supervisión de Fondos Partidarios ha detectado algunas inconsistencias en la información financiera presentada por las organizaciones políticas que participan en este proceso.

Así, algunos partidos y alianzas electorales no han reportado los gastos vinculados a sus locales partidarios en el interior del país, pues varios no han sido declarados. Tampoco han cuantificado los gastos realizados en mítines en diversas partes del país. Además, no han identificado adecuadamente a sus aportantes.

La ONPE recordó que las organizaciones políticas tiene la oportunidad de subsanar estos aspectos en la siguiente entrega de información financiera de campaña, correspondiente al mes de marzo, que debe presentarse hasta el 6 de abril. La última entrega de información financiera debe entregarse el 21 de abril.

En los primeros dos meses y medio de la campaña por las Elecciones Generales y de Parlamento Andino 2016, las organizaciones políticas participantes reportaron a la Oficina Nacional de Procesos Electorales (ONPE) aportes por S/. 9,357,110.63 y gastos por S/. 8,502,232.36.

Para transparentar los ingresos y gastos de campaña y contribuir a que los electorales puedan emitir un voto consciente, la ONPE cruza información con diversas instituciones del Estado, en lo que constituye una "coalición por la democracia", para verificar los datos de los aportantes y los montos consignados por las agrupaciones políticas.

En el filtro aplicado al primer informe financiero de campaña, que comprende los ingresos y gastos desde el 14 de noviembre

al último día de diciembre, el organismo electoral determinó que la mayoría de los aportes provinieron de 318 personas naturales y se realizaron en efectivo. Sin embargo, se detectó que de los 318 personas naturales aportantes, 209 (66%) tienen deudas financieras; mientras que solo 109 (34%) sí tienen sus cuentas en azul.

De los 209 aportantes que tienen deudas, en 182 (87%) casos el aporte es mayor a la deuda, mientras que en los otros 27 (13%) casos, el aporte entregado a las organizaciones políticas es menor.

Asimismo, del universo de personas naturales aportantes, 125 (39%) han tenido o tienen una denuncia fiscal, mientras que 193 (61%) no la han tenido ni la tienen. Los principales

Para Elecciones Generales del 2016

ONPE capacita a más de 460 mil miembros de mesa a nivel nacional



Capacitación virtual

Continuando con la metodología virtual de enseñanza, la ONPE habilitará el módulo de capacitación virtual en su página web dirigido a miembros de mesa, elector y personereros que facilitará, de manera ilustrativa e interactiva, la comprensión de las funciones que cumplirán los actores electorales a nivel nacional.

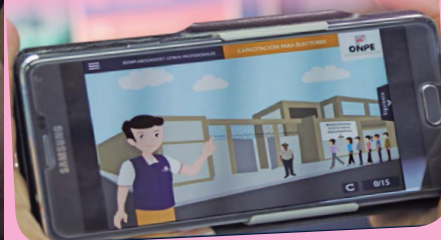

El éxito de la jornada electoral depende en gran medida de la labor que cumplirán los miembros de mesa el próximo 10 de abril. Por ello, la Oficina Nacional de Procesos Electorales (ONPE) viene aplicando diversas estrategias de capacitación dirigida a 463,842 ciudadanos (entre titulares y suplentes) convocados a ejercer esta labor en las Elecciones Generales 2016.

Las capacitaciones, que están a cargo de las 60 Oficinas Descentralizadas de Procesos Electorales (ODPE) instaladas en todo el territorio nacional, vienen realizándose en los centros de estudio y de trabajo de los miembros de mesa en ministerios, hospitales, clínicas, bancos, empresas nacionales y privadas, gracias a una alianza suscrita con diversas instituciones.

El personal electoral, debidamente identificado, realiza también capacitaciones personalizadas 'casa por casa', enfocándose en los temas de instalación de las mesas de sufragio; atención de los 22,901,954 electores que irán a las urnas; y en la realización del escrutinio transparente.

De igual forma, al implementarse las soluciones tecnológicas de voto electrónico y el Sistema de Escrutinio Automatizado (SEA) en algunos distritos del país, se incidirá en el conocimiento y práctica del manejo de los equipos informáticos electorales.

Para los votantes, la ONPE enfatiza las capacitaciones en aspectos clave como la importancia de informarse sobre los planes de gobierno, hojas de vida y las actividades de los candidatos.



Asimismo, se les explica la importancia de informarse dónde les corresponde votar, y en la búsqueda de su mesa de sufragio a partir de la primera letra de los apellidos, ya que no se usará en estas elecciones el grupo de votación como se hacía en anteriores procesos. Adicionalmente a las actividades diarias, la

ONPE realizará dos jornadas de capacitación a miembros de mesa en los locales de votación a nivel nacional: la primera jornada se realizará el domingo 27 de marzo y la segunda el domingo 03 de abril en las instituciones educativas, cuya lista se encuentra publicada en la página web institucional www.onpe.gob.pe

El 50% de los electores peruanos tiene acceso a las redes sociales



Alrededor del 50% de los 22,901,954 electores habilitados para votar en las Elecciones Generales 2016 tiene acceso a las principales redes sociales de internet, por lo cual estas herramientas tecnológicas están cobrando gran importancia en la presente campaña electoral.

Para tratar el uso de las redes sociales en la coyuntura electoral, la ONPE organizó un Diálogo Electoral con expertos en el tema, quienes concluyeron que aún hay mucho terreno para explotarlo para una vida política más activa.

Durante el conversatorio, el director de la consultora Vox Populi, Luis Benavente, señaló que los candidatos presidenciales que tienen más seguidores en Facebook y Twitter no llegan ni al 5% del total de votantes.

En tanto, las expertas Maite Vizcarra y Eliane Ford destacaron que las redes en esta campaña sirven para que los electores tengan mayor presencia en la vida política y vigilancia sobre los candidatos a los distintos cargos.

Observatorio Electoral



Tribunal boliviano confirma el triunfo del No en el referendo

El Tribunal Supremo Electoral (TSE) de Bolivia confirmó el 24 de febrero el triunfo del No en el referendo constitucional celebrado el domingo, lo que impide al presidente del país, Evo Morales, volver a ser candidato en las elecciones generales programadas para el año 2019.

El No se impuso con un 51,31% frente al 48,69% del Sí con un cómputo del 99,49% de los votos, afirmó la presidenta del TSE, Katia Uriona, en un informe realizado la noche de este martes.

El triunfo apretado del No sobre el Sí es un rechazo a la propuesta del oficialismo de modificar un artículo de la Constitución para ampliar el número de mandatos presidenciales consecutivos permitidos de dos a tres.



Resultados provisionales de las elecciones legislativas

La Autoridad Nacional Electoral de República Centroafricana (RCA) publicó el pasado 23 de febrero los resultados provisionales de la primera vuelta de las elecciones legislativas. Estos datos, señalan que en 45 de las 140 circunscripciones hubo ganador en esta primera vuelta, mientras que el resto tendrán que disputar una segunda vuelta. En el caso de las presidenciales, el ex primer ministro Faustin Archange Tuadera se hizo con la victoria con un 62,7 % de los votos, imponiéndose a Dologuélé, quien obtuvo el 37,2 % de las papeletas.

RCA intenta así salir de la violencia vivida en los últimos años y que alcanzó niveles críticos tras el golpe de estado de 2013, cuando los rebeldes de Séléka -de mayoría musulmana- se hicieron con el poder. La revuelta desencadenó una lucha sin cuartel con las milicias 'antibalaka', de mayoría cristiana.



Rige en Jamaica silencio electoral tras violento cierre de campaña

Jamaica ingresó a la etapa final de silencio en el cierre de campaña electoral marcada por tiroteos y explosiones que dejaron al menos 30 heridos, incluido niños.

Está prohibida cualquier acción proselitista por parte de los 152 candidatos en competencia, sus partidos y los seguidores. Tampoco se permite la propaganda en los medios de comunicación ni la divulgación de encuestas de opinión.

Jamaica celebra elecciones cada cinco años para renovar ese órgano parlamentario.

El poder legislativo es bicameral y los 21 miembros del Senado son designados por el Gobernador General del país tras consultas con el jefe de Gobierno y la oposición.



Dúo reformista gana elecciones al Consejo de Expertos en Irán

El Ministerio del Interior de Irán anunció el resultado final de 4.500.894 votos de las elecciones para la Asamblea de Expertos en Irán y confirmó el triunfo del expresidente Hashemí Rafsanjani y el actual jefe de Gobierno, Hasán Rohani, ambos apoyados por los sectores reformistas y moderados, y obtuvieron 15 de los 16 escaños de la circunscripción.

Oficialmente se estima que fueron 33 millones de votos registrados en todo el país y la participación fue aproximadamente el 60 % del censo electoral. Las mesas electorales cerraron el viernes tras casi 16 horas de votación y cinco prórrogas sobre el horario establecido debido a la gran afluencia de electores en los colegios. Casi 55 millones de iraníes (54,915,024) fueron convocados a estas elecciones.